京城日報
夕刊
十一月二十三日（日）
印刷人　小川三之介
發行所　京城府太平通一丁目　合資會社京城日報社

米國全權着英後 日英米三國交渉
日英豫備交渉は まだ進展を見ない

【ロンドン十一日發電】日英豫備交渉は既に二回開かれたが、松平大使の交渉以上進展を見てゐない。米國全權着英後英米談合の上、更に日英米三國交渉となるであらう

日本全權 英首相別邸訪問
マック首相の 心からの歡待を受く

【ロンドン十一日發聯合】若槻、財部、松平三全權をはじめ齋藤外交部長、財部、松平兩夫人は十一日午前十一時過ぎホテルを發しマクドナルド首相の別邸のあるチェッカースに向つた。この距離三十八マイルで折よく絶好のドライヴ日和に恵まれ一行もまだ全權の跡を訪つた。全權一行は午後一時過ぎ別邸に到着、マック首相の心からなる午餐の歡迎を受けた

久しぶりに 清々しい氣持ち
心置きない歡待振りに 全權一行大滿足

【チェッカーズ十一日發聯合】若槻、財部兩全權の一行が自動車にて正午過ぎ別邸に到着するや、開業のゴルフ服姿に開をやつたマック首相はゴルフ服のまゝ玄關にパイプをくはへてイシュベル孃、秘書クレチー夫婦と共に出迎へた。この別邸はイギリス首相の休養と迎賓接待の爲に金國政府が寄附したもので山あり、谷あり、鬱蒼たる森がその間にひろがつてバッキンガムシャー中最も風致に富まれた山腹に百五十エーカーの廣い面積を佔し、ルネッサンス式の建物は眞に英國的風趣に富んでゐる。一行はまづ屋内に招ぜられて少憩、クロムウエルの像その他自慢の珍品を縱覧んだ後、英國流の極めて簡素な午餐の饗應を受けてからマック首相以下と廣い庭内を逍遥した。マック首相イシュベル孃等の心置きない歡待はロンドン到着以來二週間といふものを殆どホテルに閉じこもつてゐた若槻全權、財部全權夫妻等にはこの上もない慰めで、何れも久しぶりにのび／＼とした氣持ちを味はひウイークエンドの清遊を十分滿喫して午後五時ホテルに歸つた

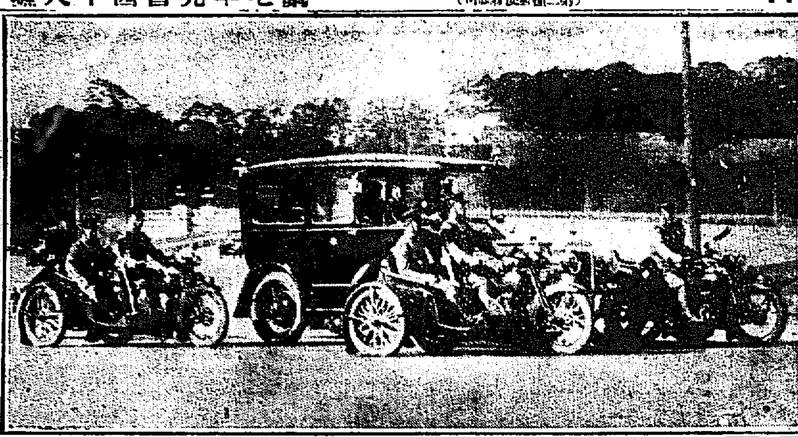

兩陛下御同列で葉山へ（御召自動車は御出發の朝宮城前にて拝写）

若槻全權 歸還後語る

【ロンドン十一日發聯合】日本全權一行は午後五時近くロンドンに歸還したが、右訪問は全く社交的會談に終始した。歸還後若槻全權は聯合記者に語る

我々は古典的趣きのある客間に通されるや、やがてマクドナルド首相はゴルフ服で我々を迎へ卓をかこみにぎやかな食事が開かれたが、松平、財部兩夫人のほかイシュベル孃等數名の婦人も加はつた、食事なかばに天候急變しみぞれから雪となつたのは遺憾で、そのため屋外に出る事は出來なかつたが、マクドナルド首相とイシュベル孃の案内で邸宅を隈なく見せて貰ひ、特に首相の寢室やエリザベス女王の寢室も見せられた外、クロムウエルの記念品等多數の藏されライフ・マスクも興味深く觀覽した

小幡公使問題も 近く解決を見やう
支那外交の實際化 日本を急に重視

【北平十一日發電】イギリスの對支態度が拔群的歩調をとれるに對し列國に稍々遜色されてゐるが、事實は必ずしも飛び離れた嚴獄行爲でなく、特に日本側とは霸罪相通ずるものがあるが、最近支那外交はアメリカ流の美的幻想より實際的外交に移つたのが著しき變化で、日英の支那における關係の密接的なるを支那も自覺し英國の治外撤廢交渉に應ずる一方日本の態度に重大な注意を拂ふに至つた。この結果小幡公使承認問題も近く好轉し、日支關係は實際に好轉する可能性を生じて來た

英支交渉と 英國の意圖
遠大な希望ありと

【北平十一日發電】王正廷氏とランプソン公使の英支交渉成功のあかつきは英公使館は殆ど上海に移り目覺ましき活動ぶりを見せるべく、ラ公使の今次の態度は英國の實際的外交の實現を期する遠大な希望をもつものであると見られる

英支交渉
一寸一息の態 列國に氣兼か

【北平十日發電】九日南京で王正廷氏と第一次會見をしたランプソン公使は引續き治外法權撤廢の重要交渉に入るべく列國の注意を惹いてゐたが、同公使は休息の爲契約が見返るためホンコンに赴くこととなつた。從つて英支具體的交渉は一月下旬となる見込である。これは英公使の豫定外行動であつて近、米、佛、日各國の治外法權撤廢反對態度が余りに强硬にしてかくては彼らに協調破壞の責を負ふのみなるを以て、暫くその鋒先を見んとするものと觀測されてゐる

金塊取引禁止は不可能
警告でお茶を濁すか

【上海十一日發電】財政部長宋子文氏は國民政府の金塊取引停止決議に基づき具體策決定のため今朝南京取引所有力者を招致し意見を聽取したが、阿片は取引所閉鎖は實際上不可能であり又無理に閉鎖しても銀價崩落は防ぎ得ずかへつて金取引に誤解を招くと説明、宋子文氏もこれを諒とした、この結果國民政府は投機專門家に警告を與へる程度でお茶を濁すのではないかと見られてゐる

聯盟へ招待
軍縮會議陪席者として

【ゼネヴァ十一日發電】英國外相ヘンダーソン氏は十一日國際聯盟事務總長エリック・ドラモンド氏に對し左の如き英國政府の希望を事務局軍縮部長コルバン氏に傳達方を求めた

ロンドン會議が國際聯盟軍縮準備委員會と重大關係ありと解し英國政府はコルバン氏がオブザーヴァーとして出席するならば有意義と信ず

原田男井上 藏相を訪問
解禁狀況聽取

【東京電話】原田熊雄男は十一日午後四時三十分藏相官邸に井上藏相を訪問し、金解禁後の日本の經濟狀況を聽取して同五時辭去したが男は西園寺公を興津に訪問し、これを報告するはずであると

地方稅改正
基礎案成る

【東京電話】新地租法に伴ふ地方稅改正に關する大藏、內務兩省の打合せ會議は十一日午前十時より大藏省に開催、協議の結果大體左の如く意見の一致をみたので、來る十六日の地租改正委員會に附議するはず

地租附加稅改正案

一、府縣稅附加稅は本稅一圓に付七十一錢を限度とす
一、市町村附加稅は地租一圓に付五十七錢を限度とす
一、地租を賃貸價格とすることに依り附加稅額が減少する地方は制限を越へて課稅することを得
一、附加稅額が增加する地方は現在以上に課稅するを得ず
一、右制限に關する附加稅は大藏內務兩大臣の許可を要す

民政黨 本部役員
內定せる顔觸

【東京電報】廿日の大會にて選舉さるべき民政黨本部總務並に役員は黨首腦部と黨幹部間において詮衡した結果當日指名發表の豫定であるが、大體內定せる顔觸れは左の如くである

黨總務（十名）（關東）原修次郎、鶴見祐輔▲（東北、北海道）增田義一▲（北陸）柳澤竹之佐▲（近畿）武內作平、川崎安之助或は八木逸郎▲（中國）櫻內幸雄、俵山孫太郎▲（九州）則元由庸（四國）小西和
幹事長　富田幸次郎
政務調査會長　田昌
情報部長　加藤鯛一
黨務部長　前田房之助
遊說部長　工藤鐵男
評議員會長（互選）　斯波貞吉

生糸集散
昭和四年度

【東京電報】中央會の調査にかゝる昭和四年度生糸集散概況は左の通り

一、橫濱、神戸兩港入荷高百三萬六千九百九十九梱で前年に比し八步强の增
一、輸出高五十八萬九百五十俵で前年に比し五步五厘の增
一、相場は橫濱現物最高三日の千四百二十圓最低は十二月の千百五十五圓
一、生產最高二月の百三十九圓最低十二月の百十四圓四十錢
一、米國輸出高七十一萬七百七十九表で前年に比し二割六步の激增、消費は六十六萬八千三百七十表で前年に比し一割七步の增加である

金解禁後の― 政府の經濟政策
主力を合理化に置く 產業政策の細目

【東京電報】十一日を以ていよいよ金解禁によつて我財界の根本的建直し如何は今後の政府の施設にまつ處が多い、この時政府は如何なる經濟政策を以て臨むか、今日までの政府の態度を見るに主力を產業合理化に置くは勿論であるがその細目は次の如くである

▲產業政策　產業合理化は金解禁後における最も緊急施設を要するものとし政府は關係各廳の臨時產業審議會を設置し民間當業者を中心に主要產業の企業の合理化、生產費の低下等に關する施設改善を行ふと共に積極的に產業統制に關する機關を設けて產業組織の根本的改革を行ふ

▲金融政策　預金部資金運用に當り政府資金を日本銀行に集中して海外における同樣統制に準ずべき銀行の職能を徹底的に發揮せしめ日銀の權限も今後徐々に强大を加ふ、又不動產金融、中小商工業者金融改善に關しても積極的施設を行ふ

▲國際貸借改善　輸出金融並に輸出保險制度の改善によつて國際貸借の改善をはかると共に、他方拓殖金融の途を開き海外における邦人企業の發展をはかる

▲關稅政策　纖維業、セメント、鐵、鋼等の關稅引上げを行ひ金解禁後における產業の合理化の一手段とする、但し國家產業の發展上必要な事に應じ得ざるものある時は稅率の引上げによつて適當保護施設を行ふ

纖維保護と相まつて更に徹底的に行はれるであらうと豫言してゐる

日本の金解禁
紐育紙の批評

【ニューヨーク十一日發電】各朝の當地各新聞は日本の金解禁に關する東京來電および當地の反響等の記事で賑つてゐるが、中でもヘラルド、トリビューン紙は本日は日本の財界に取ては一八九七年即ち明治三十年日本の金本位制施行せられた以來最も重要な日であると特記し、ヂャーナル・オヴ・コムマース紙は

英米兩國から日本に與へられた巨額のクレヂットがあるから日本は金解禁を實行しても多額の正貨を輸出する必要なく、又金流出を防止する必要も起らぬであらう

との意見を述べてゐる。ニューヨークトラスト會社は同社經濟報中に日本の金本位復歸に際し日本の全般的經濟財政はロンドン會議の

商工會議所の 解禁祝賀會

【東京電報】東京商工會議所主催の金解禁祝賀會は十一日午後六時より丸の內東京會館にて開催、井上藏相、俵商相、小川、河田兩次官を來賓とし實業家側より藤田謙一氏以下出席、井上藏相は一場の演說をなした

自治制問題の 一律施行
困難てないかと思ふ ▽―拓務省永井課長來鮮

拓務省朝鮮部第二課長永井郁郎氏は十二日朝釜山驛ホームに着京城行き列車を待ちつゝ記者に語つた

朝鮮に來たのは初めてであるが今度の旅行は約一ヶ月の豫定で朝鮮の各地を觀察する豫定である。問題となつた

◇……朝鮮自治制　施行については總督府の方において道評議會、府評議會、面評議會のこの三つを通じて自治制を施行する方針のやうであるが各々對應する處を異にしてゐるから一時に自治制を施行するといふことは困難であらうと拓務省においてはこれがために目下慎重に調査を進めてゐる。近く開かれる

◇……道知事會議　にも列席し、國會があれば各道にて開かれる道評議會も觀察したいと思つてゐる。齋藤總督は自治制の實施に就て知事會議へ諮るであらうが、この問題は前に述べた通り道府面を通じて同樣に自治制を布くといふことは困難と思はれる、それには政府の準備がいることは言ふまでもない

總督仁川行

齋藤總督夫妻は十一日午後二時五分着列車で來仁、直に別邸に入つたが、十三日午前八時五分發列車で歸城の豫定

土地經營成績
一割配當据置

朝鮮土地經營會社では十一日午後二時から取役會を開き昨年下半期決算事項につき協議の結果同期利益金の處分案は左の如く決定した

一、金三萬二千六百八十八圓三十九錢　純益金
一、金二千七百五十一圓九十五錢　前期繰越金
計金三萬五千四百四十圓三十四錢
內
金一千七百圓　法定積立金
金二千圓　別途積立金
金二萬六千百五十圓　配當金（年一割）
金二千八百圓　役員賞與金
金二千七百八十六圓三十四錢　後期へ繰越

なほ、同時株主總會は來る二十七日午後二時より開催の筈にて同會議に於て左記事項を附議する
一、營業報告、貸借對照表、財產目錄、損益計算書承認の件
一、利益金處分の件
一、退職取締役に慰勞金贈呈の件

人

◇金瑞圭氏（全北知事）十二日朝入城備前屋へ▲兵宮鋼作氏（全北知事官房主事）同上▲松本編市（全州實業家）同上▲伊藤賢三氏（專賣局開城出張所長）十二日夕同上▲鈴木重名氏（官房主事）同上
◇水野總氏（釜山瓦電重役）十二日朝入城天眞樓へ▲谷多喜磨氏（平南知事）同上▲石川登盛氏（平北知事）十二日夕入城同上
◇田中俊一氏（平南知事）十一日夕入城朝鮮ホテルへ▲松井房次郎氏（咸南知事）十二日朝同上▲林茂樹氏（慶北知事）同上▲筒井竹雄氏（咸南官房主事）同上▲丹羽淸次郎氏（慶北官房主事）同上▲園田寬氏（平南知事）十二日夕入城同上▲李範益氏（江原道知事）同上
◇森和五郎氏（群山米穀商組合長）十一日夕入城不知火旅館へ
◇太宰明氏（辯護士）京畿東上中の處十一日朝歸城

江都秘錄
捕物奇聞
稻葉進作
【20】 囚はれ（二）

「それでは、そのお客といふのはいつたい誰ですか」「綿を摘みに來た人です」「女ですか」「……いや、男です」「どこの人ですか」「知りません」「綿を摘みに來た人のところを知らないんですか」「引受けなかつたものですから」「……」勘次は默つて煙草をスパ〳〵吹かしてゐる喜之助の樣子を見ながら、次の質問を考へてゐたが、「では、あんたのへやにあつた藤枝といふ娘の繪は、どうしたものなんですか」「……」盛信は再び目に見えて狼狽した

「ハ、、、返事は出來ますまい。私が代つていひませうか。おとゝひは、その藤枝といふ娘がこゝへたづねて來ましたね。そしてあんたと話してゐる、ところへ松枝が來る、やきもち喧嘩が始まりまさア、それ、とう／＼あんたが小柄で一突き……でせう」

最初極めて不安氣に、上目づかひに勘次の顏を窺み見てゐた盛信は、やがて少し安堵の色を浮べて來た。

「いや、おとゝひはそんな友人達は誰も來ませんでした……何しろ私は何も知りません」「だが、この部屋に何のかゝりあひもない者が、どうして聯手の欺のまゝ家を飛び出して二日も歸らなかつたんですね？」「……」「そうれごらんじろ、わけをいへないでせう」「……いや、私は少し氣分が惡い點があつたので、うちをとび出して隣村の友人の家へ遊びに行つてみたのですよ」「二日も？」「さうです、私達は氣分によれば友達お房ひの家に二日や三日逗留するのは何とも思ひませんから」「ちア、あんたはなんで氣分を惡くして家を飛び出したんですか」「……」「藤枝といふ娘は、おとゝひ何しにここへ來たのです、もつともあんたの顏を見に來たのだとは思ひますがね……」「……そ、それは申せません、藤枝は今まで一度も來たことはありません」「しかし、あのあんたの室にあつた繪の手本は藤枝に相違ないんですからね……」「あれア、藤枝を描いた繪ではありません」「嘘をいつちアいけませんぜ、誰が見たつて藤枝の繪だつていつてますよ」「それは何となしに使つたのでせう、藤枝姉妹とは小さい時からゆき〳〵してゐましたから、思ひたものにも自然に其面が出て來たんでせう」「そんな子供だましのやうなことをいつてゐたつてダメですよ、私共の目は節穴ではないんですから……こつちは、あんたが藤枝の繪姿を持込んで、手きびしくはね付けられ出入までも斷られたとも知つてゐますし、そのとき藤枝だつて綺麗でもなかつたとも分つてゐるんですぜ、それアまアあんたがどうしても藤枝を思ひ切れずに、殺にまでも思ひ詰めたといふのも無理がないかも知れませんが……惡に角あんたが何といつていひわけしても疑ひをはらすわけにア行きませんや、お氣の毒だが、お奉行所へ行つて貰ひませう」

畫師盛信は、終に囚はれの身となつた。

あすの天氣（13）

豫報　晴一時曇
十二日正午零下四・六度
十一日最低零下八・三度

高氣壓は支那大陸から朝鮮を經て本邦方面に擴がり囚難中部もまた氣壓が高い、全鮮一般の天氣はよく氣溫は昨朝より三度內外下つた明日も天氣は良い

生殖器障害と神經衰弱　十二名の專門醫學博士執筆せる神經衰弱の病理と療法一冊子郵券五十錢封入申込次第急送す　大阪市東區內本町二ノ五　本欄特別廣告一手取扱　大阪高麗橋五　昭廣社

相談所支部募集　肺病 肋膜 無料相談所　三葉結核相談所

優良ゴム靴　I.G.W. 555 FOOTWEAR　生野ゴム工業所　大阪鶴橋

せきずゐびやう　手足しびれ骨節痛み痺れ　脊髓病　脊髓炎出る様に!!　身體曲り、腰痛み、骨クサリ、膿汁が出る等脊髓から起因する疾患に永年困難せる病者よ決して悲觀せず他に類なき內服して完全に効ある專門藥あり此廣告切抜送付の方に內容說明さ共に家庭療養法を無料進呈す新聞名記入申込の事　兵庫縣明石市中町　太平堂脊髓藥研究所

印ニ御注意あそう　類似品種々あり特に　包装で適物用に最適品　大森東豆腐　至る處の乾物屋、八百屋にあり　美味・節約・輕便この三拍子　高野豆腐の革新　◎これ迄の様に炭酸でもどす世話なく共健熱湯をかければ軟らかにもどる。

高級萬年筆無代進呈　正確時示　堅牢第一　御注文は一　發展感謝大賣出し　合資會社 仲庭時計店　大阪市九條通り二丁目

寢る前の服用　朝の滿足　月やく　流經專門劑　新時代の 權威ある新しき流經藥　重くなっての手術より輕い時の手當　京都西山研究藥院　京都北野下ノ森

學理と實驗の結晶　仙丹　仙丹の驚く可き卓效　正本家　京都五條室町西　龜田利三郎

資本金 五百萬円　朝鮮火災　本店 京城朝鮮

サック　風熱に ピロトン 一服でスット効く　自宅職業　特約店募集 穗國商會總本店

株式名義書換停止公告　東洋拓殖株式會社　京日案內　家政　商店　外務　藥劑　恩給　時計　恩給　ほね　時別案內　高級外務社員採用　共濟無盡株式會社

世界に珍らしい 犀の化石が出る
またも黄海道の鳳山炭坑から 珍奇な廿余種類

【海州】十一日府内南大門通一丁目鳳山炭坑出張所に動物の骨、臼歯、脛、頭部といつた珍奇な古代動物化石二十余種が到着した採掘された場所は鳳山炭坑所屬黄海道鳳山郡の鳳山炭坑本坑で八日常の如く

坑夫が 同本坑の第七坑内を掘進中突然シャベルに突き當つたものがあるので注意して見ると三十尺もある炭層の中に何か石炭とは異つた灰色を帯びた動物の骨らしきものがあり早速その場に居合せた坑夫一同が共力して採取して見ると七の三十尺の炭層の中には古代動物の化石二十余種が埋藏されてゐる事が發見された、これら二十余種の動物の化石中には世界において最も珍しいといはれてゐる犀の一部化石があり鳳山炭坑では一昨年も動物の化石を多數發見しその際最大のものとして發掘された二尺五寸の骨の如きは犀の頭部で犀の化石は世界においても最も珍稀されその

發見は 殆ど絶望的に瀕しされてゐたもので二尺五寸の犀の頭部化石は當時、考古學界の耳目を集めたものであるがこのたびの第二次發見は以前に増して種類も多く二十余種の數にのぼつてゐるので同出張所では近く總督府地質調査所島村技師の鑑定を仰ぐこととなつた

熱帯時代が朝鮮にもあつた
ゆつくり研究しやう 島村技師語る

總督府地質調査所島村技師は語る　これで二度目の發見です最初二尺五寸もあつたでせうね、犀の頭部左右が發見された時は可成り騒がれたものです、犀の化石は世界でも珍しいといはれてゐます。犀は熱帯でなければ住まぬのでこの化石によつても朝鮮がかつては熱帯地であつた事がよくわかります、そのほか珍しい動物の化石が採掘されたさうですから一度ゆつくりと見せていたゞかうと思つてをります

掘り出された珍らしい化石

僧侶から強奪逃走

【平壌】十日午前一時頃平南順川郡九里面鳳凰里三〇二番地大禪庵僧侶鄭泰稷（七〇）方に一名の強盗押入り就寝中の鄭をゆり起し朝鮮食刀をもつて脅迫の上、五圓入りの財布および銀色、黄色の僧衣周衣六點を強奪して逃走した。順川署では直に犯人捜査の活動を開始したが、京城に逃げ込んだ模様があるので京城各署にも手配をなした

緊縮の春もにぎはふ
龍山街の總決算

緊縮節約一年過ぎて正月五日間の龍山方面

午歳と火災の傳説
あながち一笑に附すべきものでもあるまい
京城消防署長　大樂勝助

傳説は傳説を生んで何事にも附會するものでありますが中んづく午の歳と火災は古來より密しく、しかも歯實に近い様に際つて居ますその傳説は午の歳は火が無く火事が多いといふのでありますが迷信な事は知らぬともいひ兼ねる譯で消防に携はる者に取してこの奇妙な傳説の由來を御聞せられる方がありますから私は……に關する人でもかゝる傳説は知らない、からといつて、そんな事は知らぬともいひ兼ねる譯であります……種々聞ひ合せて見ましたが結局左の様に考へられます

◇

一、午は馬の義なり　一、馬は南方の火畜也　一、馬火也　一、南は五行より言ふ時は火に當る

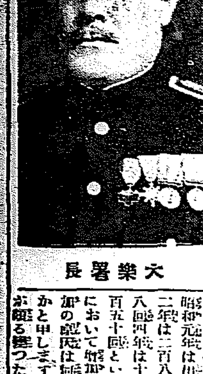

大樂署長

一、時刻は今の晝の十二時にして正午といふ　一、馬猶也武也以下の如くにして午（馬）と火災を結びつけられたものと解せられ何れにしても傳説必ずしも一笑に附すべきものでもなからうかと思はれますゆゑに成るべくこの午へ（馬）に緊要なる一層の御注意を願ひ馬をして暴騒ならしめたいのであります

◇

近時内地は勿論我朝鮮でも火災の頻發する事は一般に御承知の通りでありますが……火災の度數の増加する事は何れの國の歴史から見ても明であります今我京城府内の火災の狀態を示せば昭和元年は出火度數二百五十五回二年は二百八十六回三年は二百十八回四年は十二月（卅日）までに三百五十回といふ如く漸次その度數に於て増加致しますのでこの増加の原因は……かと申しますればその當火の原因る點についたものもありますけれど……

どれ一時として火災損失を招く譯であり……現に朝鮮一致緊縮節約實行の折柄火の元、假りにて火氣あるものについては十二分の御注意を拂はれ兎に角火氣を用ひぬといふ際に努めていたゞきたいのであります一旦火災を惹起すれば……

信じます

◇

左すればその土地の繁榮を阻害せしむる大害となりまして結局國家……

……に及ぼす大損失を招く譯であります ゆゑに緊縮節約の御趣旨に沿ふにはまづ以て火の用心が第一である事を思はなければなりません……と必ず火を御使用なさいますお火の元は……家といはずいやしくもその家のあるものに對しては細心の御注意を御願ひ致します終りに火の用心の番を……して置きます

一、子供寝かせて守やすませて茨や共から火の始末
一、親と火の元祖末にする後の因果が恐しい

加藤精米所の人夫 百卅餘が總罷業
後に糸をひく思想團體 煽動者數名を引致

【仁川電話】仁川宮町合資會社加藤精米所人夫約四百名の内約一百卅余名は十二日朝突如同盟罷業を行ひ

就業 せず原因は賃銀値上げにあるらしいが、その背後には思想團體が潜伏し、糸を持つてゐる事實とみられてゐる仁川署では十二日午前七時半加藤精米所より届出に接し、高等係職員總出動し首謀者と目される人夫數名を引致し嚴重取調べを行ふと共に背後に潜伏してゐると目されてゐる思想團體に對し大活動を開始したが、午後四時頃に至り漸く思想團體關係者數名を

引致 して嚴重取調べ中である

思想團體の介在明瞭
今井支配人談

代表者加藤平太郎氏は十二日夜旅行中で今井支配人は語る　數日前に人夫側から賃銀値上げの話がありましたが、いくらあげてくれといふのでなく正式の要求ではなかつたが、たゞぼんやりと値上げの話がありました處、今朝から百卅余名が出て來ぬので調べてみると、人夫が出て來ても思想團體の人が途中でさへぎつてゐるらしいのです、と職りますその一部分は一寸休止の外ありません

百六十六名あげ高六千五百八十五圓、朝鮮人側四百二十二名、千三百七十四圓で昨年に較べて約二割の増加を示し居る

再び新記録で養正校優勝
全國中等驛傳に 卅九校に覇を稱ふ

【大阪電報】大阪毎日新聞社第六回全國中等學校驛傳競走大會（往復三十六マイルマラソン競走）は十二日全國中等學校三十九校參加の上午前九時大阪毎日本社前をスタートして盛大に擧行されたが、我が朝鮮代表として參加出場した養正高等普通學校は再び新記録をもつて全國の覇權を握り優勝した

さ佐々木工場長は十二日正午龍山驛の食堂にて目下釜山署に收監されて居る……と……會見した

光州の町名改正

【光州】光州の町名改正に關する申請書類は全部出來上り八日申達したが内容は新町名の命名理由新舊町名決定の理由町内の面積戸數人口等詳細を極めたものである

龍山貸座敷組合新役員

龍山貸座敷組合では九日午後五時より府内元町松鶴に於て總會を開催、四年度の會計報告があつた後、役員の改選をなし、組合長伊藤……同副組合長江口又三郎、會計委員……の諸氏夫々再選された

五圓金貨にモボ失敗の卷
解禁日の日銀本支店で兌換總額廿萬圓

【東京電報】金の兌換、東京日銀本店支店を通じて約二十萬圓、兌やら取りやう、によつては忽々である……久しぶりに見られる金貨の顔だ、この位の

＝金貨＝ が兌換られるのも無理はない、兌換のため押寄せた連中の中には現在の紙幣は絶對に不渡りになると、感違ひしたもの、十日大阪から袋つて來たものもある

＝銀座＝ のカフェーに行つて五圓金貨を出したところ女給達は氣味悪がつて受け取らず大いに恐縮したといふ話もある。なほ當局では金貨を珍しがる位であつた……外國へ持ち出されるものは今もなく……

賣地　岡崎町停留所附近電車通り三八五坪　京城本町　箕尾（本局四八九）

衛生第一主義で都市清淨の目論み
特に傳染病絶滅に力を盡す 今年本町署の計畫

本町署では昨年は飲食店、カフエーの整理改善、花柳界の檢診、料飲店の値下げ等保安警察に力を注ぎ成果を收めたが

本年 は主として衛生方面に一大改善を爲すこととし小松本町署長は衛生係部と種々打合せを爲してゐるが、まづ第一着手として實施せんとするものは、赤痢、腸チフス、パラチフス等の傳染病の絶滅に進まんとするものである。昨年八十五日以來試験的に行はれた本町四丁目の貧民部落のクロールカルキ使用の結果は……腸チフス患者を出した……右のクロールカルキ使用の本町四丁目からは一名の患者すら出さなかつたに鑑み、特に豫算に三千余圓を計上して本町署全管内に向つて強制的にクロールカルキの使用を行はしめ、この種傳染病の絶滅を期さんとするものであるが次いで花柳病の豫防についても……

勵行 させる一方金鮮的に「おすゝめ」の使用を行はしめる……

罷業職工が示威運動の氣勢
女工らは絶食同盟 朝紡の紛擾解けず

【釜山電話】罷業を續けつゝある朝紡の罷業は依然として不穏な空氣をたゞよはしてゐたが、果然十一日午後六時半過ぎ釜山府外牧島附近に

集合 した職工約四百名は二派に別れて朝紡會社の表門と職工の寄宿舎とに押しかけ示威運動を行ひ非常なる喧騒を極めたので警戒のため出張してゐた警官は急報を釜山署につげて應援を乞ひ、同署では即時非常召集を行ひ六十名の警官隊は自動車で現場に急行し聯盟側に解散を命じ、一名の犠牲者をも出さず十時頃無事解散せしめた、一方朝紡工場にとめられてゐる女工七百五十余名は十一日朝より一同結束して不食と絶食の

同盟 を組織したが、纏まらず要求貫徹の形勢にある

罷業幹部らと會見

【釜山電話】十一日夜罷業團より朝紡工場幹部および佐々木工場長あての要求書を正式に郵送して來たの……

陽春・日本へお揃ひのお旅
デンマーク皇太子殿下 先づローマ御訪問

【コッペンハーゲン十一日發】デンマーク皇太子フレデリック殿下はグスト王子殿下御同伴十一日夕當地御出發南洋諸國への御旅に上らせらるることゝなつた、兩殿下は先づローマを御訪問、去る八日御結婚を擧げさせられたイタリー皇太子ウンベルト殿下に祝意を表された後、メシナに向はれそこで……殿下と御一緒にお揃ひでシヤム、支那から日本を御訪問五月中に御歸國の御豫定である

咸興の大火 十五戸を全半焼
火の廻り意外に早く 負傷者一名を出す

【咸興特電】十二日午前二時半頃咸興府……から發火、折柄の烈風に煽られて忽ち六棟十一戸を全焼、二棟二戸を半焼して午前四時鎮火した。損害は約十萬圓にて咸興近年の大火災であつた。原因は火もと安藤洋品店で、こゝらせぬためストーブに火を入れた儘住宅に引上げたゝめ自然發火したものらしく、類焼にあつた岡本陶器店、高倉、奥田書店、大阪屋雨品店、石本、池永……その他は何れも咸興の大商店であり……非常な混雑をみせた、發火が深夜でありかつ火の廻りが早かつた爲火元と隣接きの岡本陶器店主は避けるため二階から飛び降りた際……

市内均一圓‼　ビユイック號其他新車加入自動車が綺麗で安全第一　タクシーの御用命は　特約銀行　京城タクシー　電話本局一〇四〇・二七四四

國際競技へ 日本も參加

【東京電報】日本學生陸上聯合では十一日午後一時より總會を開き今夏八月獨逸ダルモスタットの國際學生陸上競技大會に日本選手の正式參加を決議した

京中の寒稽古

京城中學校柔劍道部恒例寒稽古は十三日より廿六日迄毎朝七時卅分から八時卅分の一時間同校道場において同校生徒並に先輩も參加して盛大に催される

松山で縊死す

十二日午前八時三十分頃高陽郡漢芝面新堂里三八二裏手松山に五十五、六歳位の朝鮮人男の縊死體あるのを通行人が發見取調べたが遺留品とてなく身許姓名とゝにわからず自殺の原因は生活難からであるらしい

商品代を持逃げ

十一日午前十一時頃府内元町四丁目七十一番地金光運送店金公渉方金浦生れ車夫柳化春（四九）は主人の使で府内西界洞六三高商向から錦洲疑一とんを受けより荷車に積んで芳山町九八の本家荷商に持ち行き十九圓一十錢をもつて歸途についたが金の額を見るや氣をかへ、荷車を古市町の前端に放りなげ何方にか姿をくらましてしまつた

開城學堂設備改善

開城の朝鮮最古の學校である淨土宗經營の開城學堂は設備の不備の爲め廢校問題まで起されてゐたが校長松尾…氏は近く歸鮮し後任には京城……から拔擢し面目を一新する模様である（開城）

海州郡面長會議

海州郡では十日午前十時から海州公立小學校講堂で郡内第一回の面長會議を開催した出席者は二十三ヶ面長全部で佐藤郡守の訓示あり十三項の指示事項を協議した（海州）

部に自殺した

駒子ら來る

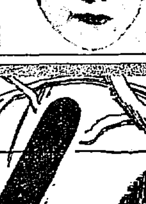

かねて來城を傳へられてゐたマキノの俳優砂田駒子一行は十四日朝九時京城着列車で入城することになつた（寫眞は砂田駒子）

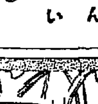

中央館（十三日より新特別大興行）▲マキノキネマ現代劇荒木忍、津村博、マキノ智子「少佐の娘」全五卷▲ユニヴァーサル學生喜活劇「大學生活」第一篇▲マキノ超特作大時代劇谷崎十郎、南光明、上君江、大林梅子共演「切り柄組」全十卷「憩々マキノ花形車」來る十四日午前九時四十分着の列車にて入場決定致しましたどうかよろしく

日本大相撲
五日目取組

[illegible]

松島神社神職 高橋種之助 儀 久々病氣の處養生不相叶十二月廿一日午前二時八十九歳の高齢を以て死去致候間此段御通知申上候
追て……
昭和四年十二月廿九日
男 高橋種貫
同 原田種治
同 高橋種
氏子總代一同

公示催告
[illegible]
昭和五年一月六日
京城地方法院 仁川支廳

競賣公告
朝鮮殖産銀行 京城……
[illegible]

頭痛にノーシン
帝國文藝クラブ
株券無效公告
昭和五年一月十三日 朝鮮殖産銀行

部隊配置の不足は事實
然し增師は困難
南軍司令官語る

南鮮初巡視の途にある南朝鮮軍司令官は大邱八十聯隊東部隊の[illegible]をおへ十一日午後四時八分大邱着列車で來邱した、これより先林[illegible]はじめ、各官民有志は驛ホームに出迎へ又大邱八十聯隊からは[illegible]せる二ヶ大隊を驛前に整列、出迎へた、かくて、到着と同時に驛貴賓室において一般在邱官民有志に接見した後司令官は驛頭の乘馬にまたがり驛前に整列した二個大隊の士卒に對し答禮を行ひ水呼大邱憲兵隊長の先導で憲兵隊に入つたこゝに待ちうけた記者に「ヤアー」と挨拶と共に釜山に來るのは初めてだつたね、釜山の記者の方々とは昨日お會ひした係があるね――と[illegible]好きあつた[illegible]をしのばせるかどのとれたものいひで語る

朝鮮の國境は、鴨豆兩江と相對立し我が國防上頗る重大なる關係を有してゐるため、昨年八月來鮮と同時に鴨緑江沿岸方面の巡視を行ひ、引續いて咸北方面の巡視を行ふ筈であつたが大演習その他多忙な事情のためのびのびになつてゐたのであつて自分としては一日も早く巡視を遂げ今後に於る方針を樹てたいと思つてゐる、近來内地の師團は政府の緊縮政策にともなひ師團の減少が傳へられてゐるが朝鮮としては今の處全然そんな事はないと斷言する、而し近來科學の進歩にともなつて最新兵器、航空機等の著るしき進歩發達に迎れ部隊の編成替へを行ふ事については多少考慮の余地がある様に思はれる[illegible]だつてあやふやなもので[illegible]あたりでは歩兵、騎兵、砲兵を度外視して只飛行機のみをもつて制限縮小したつて到底軍備遂行が出來得るものでないと既に反對意見を主張してゐる有様である、朝鮮に對する兵備問題も各方面で聞かされるが自分としては責任があるから職責上確答はさけたい、而し、國境に於ても南鮮方面に於ても部隊配置の足らざる事は事實であるが、さう易々と增師の行はれるものでなく、これを補ふために通信網の完備、交通機關の完備をすると同時に一層、訓練と士氣とを鼓吹する必要がある、又除隊兵の就職は朝鮮開發の上に頗る好い事で吾等からも各師團長にこれを話し除隊兵から就職口の世話が出來るやうならなるだけさうする積りにいつておいた最近咸南の水電にも八十名を就職せしめた様であるが、かうした傾向は頗るよろこばしいことである、大邱の飛行場設置問題、これも必要であらうが、而し現在では未だ他の飛行隊も未だ飛行機の數その他において完備してゐないといふ状態である、先づこの方を完備してから後のことだらう（大邱）

からこれを佐川町市部面[illegible]に[illegible]る遊廓附近に位置を變更された[illegible]いといふにある府當局にては一たび府協議會の諮問にかけてすでに確定せる以上一部反對ありとするも容易にやれを[illegible]ずとしてゐるから佐川町地元民は成行きにより町民大會を開催して反對の氣勢を擧げる模樣である（釜山）

電氣が安くなる
大興電氣の發電機設置

さきに全州光州電氣會社を買收した大興電氣は現在光州四百五十キロ羅州百五十キロの電力にて一般に電氣を供給しつゝあつた需要は近く一千キロのタアービン發電機を設置し光州を本據として二萬三千ボールトの送電をなし潭陽、長城、羅州、務安[illegible]一帶にこれが三千ボールトに[illegible]し安價に電氣を供給すべく目下その筋に向つて許可申請中である（光州）

騎歩兵の耐寒行軍

羅南騎兵二十七聯隊將兵[illegible]名は二十一日羅南[illegible]一中隊[illegible]豫定の耐寒行軍を實施する[illegible]約六百名は羅南を衣持して新站、上鏡坪、三摂、茂山、新站の順路[illegible]

釜山鎭市場
變更の陳情

本年度の新規事業の一として釜山府では目下釜山鎭に新設される公設市場の敷地買收を急ぎつゝあるが右について佐川町有志[illegible]、中島熊太郎、李永玉、金[illegible]鎬四氏は十日午前十時同町住民[illegible]名の連署陳情書をとつた陳情を携へて新設市場の位置變更について當局と懇談するところがあつた理由は府にて豫定せる市場の位置は現在の釜山鎭の狀態よりして北方に偏して南部以南の住民を無視した嫌ひありかつ交通および[illegible]の點よりみても鐵道線路をはさんで[illegible]の利便に缺くる憾みがある

旱害の為め退學兒童續出す
農村の救濟と共に學童の救濟策攻究

慶南における旱害地方の學童就學は殊に被害面積の廣く人口過多地における結果農村部落の救濟と相まつて重大問題と化し來り道當局においてもこれが對策について[illegible]學校の就學步合は退學者續出する[illegible]おいては[illegible]學校に就學する者[illegible]むるために努力して居る[illegible]を出來る限り最少限度に止[illegible]周知せしむ[illegible]

一、保用品は園藝品を使用し販賣する方法として積極的には[illegible]
二、實科教育と共に愛林、治水及び輕耕法の改良の思想を鼓吹し[illegible]
三、其の他適當なる講話と指導を行ふこと
四、地方の富豪篤志家に有志と相謀り被害民救濟の途を講ずること
五、適當なる副業を獎勵して被害民救濟の途を講ずること
六、政府の大方針たる金解禁の主旨に副ふ所以は勤儉貯蓄の美風[illegible]

旱害救濟根本策
昌原郡の方針決定す

昌原郡における旱害救濟策については[illegible]郡守以下[illegible]來る十六七兩日[illegible]であるが[illegible]その要領は左の如くである

要救助戸口、被害激甚面[illegible]を目標とし直接救濟（戸數[illegible]、人口[illegible]）間接救濟（戸數[illegible]、人口[illegible]）

右原則として直接救助を行はず[illegible]

平壌家賃値下げ運動

平壌借家人組合では來る廿一日は家賃の二日にあたるのでこの日を期して家賃値下げデーとし家賃下げの宣傳ビラ配附、懇談會開催等を行ふと（平壌）

上流は寒し
新炭料暴騰

北鮮の嚴寒襲來し鴨緑江上流地方はいづこも零下三十度以上の日が續きつゝあつたが十一日漸く幾分[illegible]を見るに至つた臨江地方は三十七度まで降下したため新炭料暴騰し細民の寒さにふるへてゐるものもすくなくないとのことである

開城蔘組臨時總會

開城蔘業組合は[illegible]十五日午後一時から[illegible]臨時總會を開催し[illegible]期延長を可決し[illegible]に關する[illegible]（開城）

獸皮類暴落

全南地方では昨年十二月頃まで頗る高値に取引されてゐた獸皮類は本年に入りて漸落し現在では昨年のその當時の半値となつたその原因は[illegible]によると昨年末まで支那人が大量に買ひ込んでゐた[illegible]の價格[illegible]（平壌）

東萊高普生徒募集

東萊公立高等普通學校では本年四月第一學年入學生徒の募集を開始したが入學願書は二月一日より二十日まで受付し、三月十一日入學試驗を行ひ、十二、十三日[illegible]試驗の日程[illegible]（釜山）

罹災者にして勞働に堪へ得る限り出役に依り受くる勞銀を以て食糧を求めしむべく、所謂間接救濟の方法として土木水利、砂防（國費事業）及奬勵の事業を起し之れに依る勞銀を撒布するものである、而して罹災民中勞働に依り得ざるものは食糧の給與を爲し更に窮民に對し種穀の一部を貸與し、更に窮民に對し種穀の劣變退の防止に資せむとす、而して、土木、水利砂防の既定工事に依る撒布可能勞銀額は一萬九千三百十二圓、同新規工事に依る撒布可能勞銀額は二萬四千七百十八圓總計四萬[illegible]圓である、而して窮民にして稻種子の給與を受くべき者は[illegible]十七名、その經費は二千三百[illegible]圓である（馬山）

強盜團は支那人
釜山署の手で逮捕さる

最近釜山府内に二人組、三人組の強盜頻々出沒し釜山署においては[illegible]搜査中[illegible]支那人[illegible]

大膽な小僧

平壌府内[illegible]雇主である旭町[illegible]（釜山）

夜警が泥棒を逮捕

大邱府東雲町一、二丁目朝鮮人[illegible]十九日午前五時頃[illegible]（大田）

新兵入隊式

本年入隊すべき馬山重砲大隊の新兵百五十名は[illegible]九日馬山[illegible]（大田）

全州から

全州の白眉といはれた元會計課長近藤正助氏は一月五日■郡守拜命す[illegible]

一、誕生[illegible]
二、安[illegible]
三、昔恬[illegible]
四、臨場（五色）[illegible]
五、居室[illegible]

◇地方集會

▲馬山無盡總會　馬山無盡の株主總會は十八日午後一時から[illegible]
▲料理屋組合總會[illegible]
◇[illegible]

◇地方人事

▲齋藤[illegible]氏[illegible]
▲迫間一男氏[illegible]
▲矢頭伊吉氏[illegible]
▲齋藤直人氏[illegible]
▲徐忠南參與官[illegible]
▲綠川[illegible]
▲伊藤忠次氏[illegible]
▲清水[illegible]
▲高武公美氏[illegible]
▲下阪[illegible]
▲矢野忠南[illegible]
▲馬野全南道知事[illegible]
▲中島[illegible]
▲森田文彌氏[illegible]
▲島[illegible]
▲新站[illegible]
▲園田平南知事　十二日[illegible]七日著任の管[illegible]

婦人病

月經不順、子宮病、血の道、こしけ、ヒステリー、產前產後の諸症に神仙湯[illegible]

好評ある（坑内用）アセチリン・ランプ　案内進呈　大阪市西區[illegible]サツマ[illegible]近藤瓦斯器商店

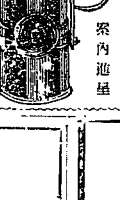

飛行家案内　内容見本無代進呈

今にも息が切れる苦しい！

ぜんそく
驚くべき新創見劑
ガンコなセキ
「スペロイン」を早く服藥して全快せられよ

注射以上のブンクト藥

「スペロイン」の偉大な作用

△「スペロイン」を服用すると頑固な喘息の發作も立ち所に小便によつて特効的化學藥です。
△決して一時押への麻痺藥ではありませんからドンナに苦しいゼンソクの發作も「スペロイン」の服用で急速にラクラク止まり晴々と忘れた様になる。
△ガンコなセキが止まりタンが切れて咽喉が爽になり呼吸が樂になる。
△身体に爽快な温暖感を與へて氣持ちが非常にヨクなり心臟が樂々となり安眠出來る。
△コンナによくキクがモルヒネやアドレナリンその他の毒劇藥の類でないからイクラ連續して服用しても人体に絕對に害なく心配無用である。
△引き續き服用して置くと喘息の發作が少なくなり後に喘息が起らぬ様に丈夫な体質となる。

適應症　ゼンソク、ガンコなセキ、氣管支カタル、百日咳、感冒、神經痛

價藥　スペロイン發賣元　東亞藥園

注意　近頃類似藥が出來てゐますから必ず「スペロイン」と御指名を乞ふ（藥店に在り）

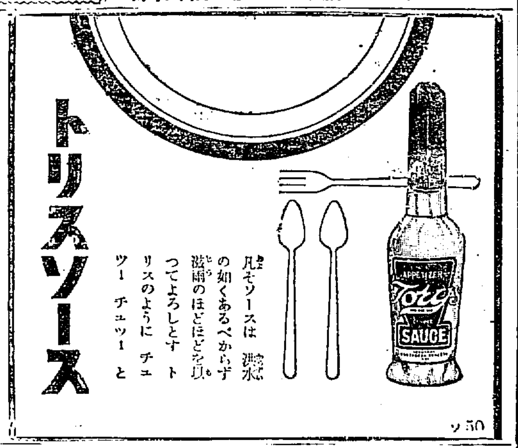

トリスソース

凡そソースは[illegible]の如くあるべからず[illegible]つてよろしとすトリスのようにチュツーチュツーと

アレ性はに人の……クキに[illegible]

ペルメル を付るに限る……お化粧

下に塗ると鉛毒を防ぎ襟が汚れずさヨクのびる

美人は連と評判

高貴香料を配合せる本品のよい薫りは新春の御装ひになくてはならぬもので御座います。

原料香水 オリヂナル

定價
小瓶	0.50
中瓶	1.00
大瓶	2.00
特大瓶	4.00
[illegible]形	0.60
[illegible]形	1.20

東京日本橋水天宮前 本舗 安藤井筒堂

單味 ブルトーゼ

人體の構成をより强固にする糧

虛弱な人 貧血の人 病後の人 榮養不良の人等に

大阪道修町二 藤澤友吉商店

内科 小兒科　入院隨意　普通病室 隔離病室　京城若草町大通り　今村病院　電話[illegible]

江立ちよくち假　資生堂石鹸
大型 ＝スブーチ＝ 資生堂齒磨二十五錢

高級滋養强壯料
胆み易き濃厚肝油（ヴイタミンA）膠囊入
◎ヴィタミン肝油球
河合龜太郎創製

一般大人に理想的なる滋養料にして、榮養不良、虛弱、貧血、產前產後、精力減退、老衰、神經衰弱、其他特に榮養不良に基く夜盲等の眼病、及び佝僂病の如き骨病、糖尿病、腺病質、殊に肋膜炎、肺尖加答兒、其他結核性諸病を有する病弱者、慢性諸症の病弱者に對して、種々なる直接療法の傍ら、榮養補給を目的とする最も適當なる滋養料なり。

ヴイタミンAの效能に就ては今日世界[illegible]

◎ヴィタミン肝油球の特色

一、ヴイタミン肝油球は、特に新鮮なる[illegible]
二、ヴイタミン肝油球は、多年の研究に依り[illegible]
三、ヴイタミン肝油球は、其使用[illegible]
四、ヴイタミン肝油球は、服用に際して[illegible]
五、ヴイタミン肝油球は、新式の溶解[illegible]
六、ヴイタミン肝油球は、之等の理由に依り[illegible]
七、ヴイタミン肝油球は要するに、一般大人に理想的なる滋養强壯料で、特に[illegible]

◎濃厚肝油がございます。

日・英・佛專賣特許
帝國發明協會 優等賞受領
醫學諸大家 實驗推奬
文獻・說明書・見本品進呈

ミツワ石鹸本舗　丸見屋商店

維新秘録 井伊大老 (181)

松林伯知演 吉川保正畫

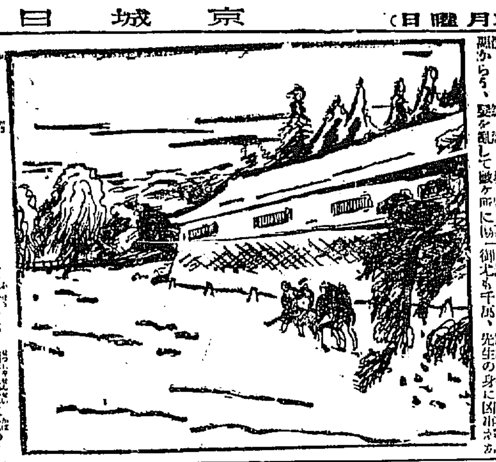

野田市五郎は重傷を負ひし猶も屍骸を片付けて佐野と黒澤を討伴れて日比谷見附まで來たことは確附石見守が固めてゐる。尤も主人は出てゐない。御門番の部下が控へてゐる、それへ來た野田市五郎が『お願ひ仕る、内藤侯お屋敷に御案内下さい』と申入れた。これは内藤家へ自訴するつもり。スルト番人は何とも答へずただヂロ〳〵見てゐるばかり、そこでよんどころなくこの門を通り馬場先へかゝつて來たスルトこの門を固めてゐた者もこの人々を差止めるほどの勇氣はなく默つて通してしまつた。太平が打つゞきしとは申しながらあまり暢氣すぎる尤も氣味が惡い。駆から、髮を亂して數ヶ所に傷を負ひ〃醸をしてヒョロ〳〵來られては醍醐の踊りを見るとは思ひ氣味が惡い、そこでこの人は八代州河岸近く來た。今では八重州河岸といふこゝまで來ると山口辰之助に細川家の人が自殺いたしおる、それを見て何れ我身もかく成り行くであらうと思へば悽惘の感にうたれ、しばらくたゝずんで見てゐた、このトキは田安門御詰へ非常に一團を出さうと田安門の方を指していつたがもう勇氣は一歩もあるけない、そこで辰の口に屋敷のあつた脇坂淡路守のもとに來て御門をズバリと入り玄關へかゝり『お願ひつかまつる』といつた玄關取次がそれへ出て來て見ると四人の武士が戦場の跡を御してゐる、退出を除く外に皆怪我をしてゐるびつくりしたが、やがて取次いで○『いづれからお出でになりました』問はれて進み寄つた市五郎『われ〳〵共は水戸の者でござるが、ただ今櫻田御門外において掃部頭の駕籠を襲ひその首級を擧げ申した、御覧の如く重傷を負ふたる者もございます、御老中お月番へ參る余裕もこれなくよつて御當家さまへ持參いたしましたがよろしくお取計らひ下さい』○『しばらくお控へなさいまし』○これを重役につげたそこで目附が出て來て小姓に申しつけこの四人を玄關のつぎの間に通した、すぐに醫師が參つて怪我をいたしたる者には手當をした、なほ湯漬を差出してこれをたべさせる、重傷を負ふた者には食事をさしたさうです、なほ四人の姓名を聞いてこれを記し置くと、ろお膳に藩物はだん〳〵容子が惡くなつて來た、遠藤はこれを見て市『お氣を確にお持ちなさい、傷は急所をよけて居る由にございます』監『イヤ、この重傷では很無いたすことはなるまいしかし公儀に今回の件について御吟味なされるまで生きてゐたいものだナ』市『御尤も千萬、先生の身に凶事があれば、我々はつて姦諸いたした、讃岐侯を討取りしその趣意書にござる』脇坂侯御家來、この一通は井伊侯を討取りしその趣意書にござる、よろしく公儀に御差遣下さい、取出した書面、脇坂侯の家來はこれを受取つた、その時佐野竹之助は血に染まつた刀を見てゐたが竹『これは鞘を落したナ、脇坂侯御家來は甚だ不禮でござる』といひながら長い刀をビュッと振つた脇坂侯の家來はびつくりして鞘を持つて來てやうやくこれを納めた、まづ四人は玄關次ぎの間にて休息いたし居る、時に脇坂の家臣がそれに湯を持つて來て藩臣監物に何ぞ聞いてくれと頼んだ、藩臣は重傷に屈せず筆を執つて認めた和歌一首、國のためつもる思ひも天津日にとけてうれしき今朝のあは雪。

京城 たまや菓子店 電本七二〇

西原婦人科院 漢江通 電龍山一〇一三番地 一一 五

朝鮮名物 深山の雪 (京城 應用の珍菓 ... 花入)

らば御沙汰ながら拙者先生に代つて係役人に淺根中將を討取りしその趣意を申立てるでござらう』監

將棋新手合(五)

宗香落

於東京市日本橋區蠣殻町二ノ十四 木村將棋所

△六段 石井秀吉(東京)
▲四段 志澤春吉(東京)

(圖は八二角迄の局面)

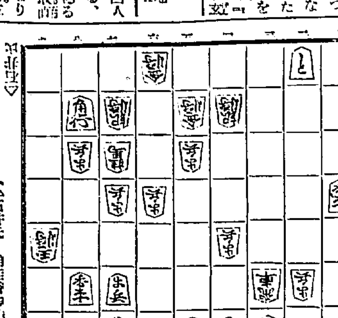

持駒 △石井氏 角桂香歩歩歩 ▲志澤氏

△八一香 ▲九三角成 △九六歩 ▲八四香 △九四桂 ▲七九金
△八五桂 ▲八八金 △七五桂成 ▲同 桂 △九七銀 ▲八九金
△七六飛 ▲八八桂 △三六飛 ▲九八歩 △八四歩 ▲九七歩
(以下次號)

評註▽

酒呂木七段評 (下手)九三角なるの處、九六歩と一旦打ち、同玉なれば九七歩、九五玉、九三角なると指したい處であるが、九六歩の時「九四玉と引かれて絶對の指し切りになるから、九三角なるは已むを得ない
(上手)九六歩と打つのは、攻防兩用の鋭い手である
(下手)八四香と走るのは、敵に八四歩と突かれる手を防いだ攻めである。
(上手)七七上成は、敵に駒を渡すので危險のやりであるが、飛車が攻に利いてゐるから充分である。
(上手)九七銀打ちは、入玉を圖る含みであるが面白くない茲は八四歩と敵香を取つて、八一香を利用する處である。
(下手)八八桂打ち、先手に後ぐ意味で已むを得ない

JODK プログラム

十三日(月曜日)

午前一〇、三〇 氣象概況、各地天氣實況
同一一、〇〇 料理獻立(小鯛のけんちん蒸し、葱のゴマイ)日用品値段
正午 時報、ニュース
午後〇、二〇 ラヂオ學校 算術のおさらへ 野澤二郎
同二、一五 家庭講座 冬季における婦女の註意 講談 西垣せい
同三、四五 ニュース、官廳公示事項
同五、〇〇 角力(A) 大角力春場所(國技館より)五日目
同六、三〇 南道短歌 一、短歌 二、春香歌外 鼓手 韓成俊 金昌龍
同七、一〇 ニュース、官廳公示事項(鮮語)
同七、二五 講演 胃腸病とその手當 ドクトル・メヂチーネ 本田健義
同八、〇〇 哥澤(A) 一念が屆いて、2吹いた櫻の木 唄 哥澤芝□ 三味線 哥澤芝三梅
同八、二〇 常磐津(A) 今様板額曾我 淨瑠璃 常磐津和佐太夫 淨瑠璃 常磐津若太夫 淨瑠璃 常磐津和喜太夫 三味線 岸澤仲銕
同九、〇〇 上調子 岸澤式佐 ... 氣象概況
同 翌日プログラム、天氣實況、時報 國民時報 朝鮮支部 協本幹事

十字街

◇十日午後六時頃、麴町區の三越新築場の柵に日本の棺桶が置いてあつて、本町通行人の目を驚かせた、正月早々棺桶とは變な贈物
◇本町一丁目にあつた年末賣出しの屋台を撤去、年明けの一月十一日に至つて漸く取こはした
◇新年明けの鐵路各商店の賣行きはよろしく舊正が近づいたからだ

日東カゼ藥
頭痛にノーシン
(東京藝術茶話會内)

東亞倶樂部

十二日より特別公開! 階下軍三十錢均一 小學生徒十錢
河合映畫特作品 原作脚色監督 森田京三郎氏
大森鶴次郎作 新代行進曲 里見明 大岡我童 滝川久子 共演
米FBO映畫社大作品 巨星アル・サンテル氏監督
大活劇 下水道 ルネ・アドレー嬢主演 エル・ウ・テレデエン氏 レン・ハンマスタイン氏助演
巴里暗黒街の底の底を流れる下水道そこはあり〳〵と凡ゆる罪惡と犯罪との濁流である
河合映畫社超特作映畫 原作 森林寺 監督 森田京三郎氏
大時代劇 不孝者 劍聖 正宗新九郎・尾上... 主演
... 人を殺め、姦を隱して出獄した喜八は不孝者と言はれた。

大正館

十日より特別大興行 大阪每日新聞京城支局大後援 富士新聞販賣部
ユニバーサル映畫社提供 可愛いさかり 二卷
松竹蒲田 文化映畫 ... 髮 九卷
市川右太衛門 主演 ... 大吉
不壊の白珠 十卷 八雲恵美子 ... 井上 ... 現代劇部總出演

中央館

マキノキネマ 十三日より特選三大名畫公開
少佐の娘 全六卷
新大學生活 全六卷
白柄組 全十卷
... 正午より二回 ... 一月一日より...

龍角散

登錄商標

たんせきぜんそく

一年の健康は先づ咽喉より

臨床名藥龍角散

感冒流行期に入つて、最も警戒すべきたんせき、ぜんそくが流行出した。該病を捨てゝ置く時には肺炎、肋膜炎、肺結核等の餘病に變症して、遂には取返しのつかぬ重病に陥るものである。されば少しでも、たんせき、ぜんそくの氣味のある時は、何を措ても先づ龍角散を服用することが、本年勞頭の覺悟と定められ度い。

鶴の話

鶴といふ鳥は、非常に咽喉を大切にする鳥であります。泥鰌などを食べても、若し砂が附いてゐる時には、再び口先きに吐き出して、よく洗つて食べるくらゐであります。又、雪や氷の含んだ風の方へは決して首を向けません。人間で申せば、咽喉衛生家といふ事が出來るでありませう。それゆゑ、鶴はその年齢千年といはれて居ります。人間でも長壽をしたい人は、やはり咽喉衛生を第一にしなければなりません。人間も鳥もこれが助動學上の原理であります。

近頃、外出に龍角散を携帯することが咽喉衛生家の大流行となりました。

かゝる人は必ず試みよ

◉たんにて常にゴホンゴホンと惱む人
◉ぜんそくにてゼイゼイ息切する人
◉せき頻りに出で夜オチオチ眠り兼る人
◉流行感冒より起るたんせきの人
◉肺病にて常に力なきせきの出づる人
◉たんに臭氣を帶び時々血の交る人
◉音聲のかれ又は咽喉のいたむ人
◉百日せき又ははしかせきの小兒
其他如何ほど頑固なる呼吸器病のたんせきにも凡そ一二週間續けて服用さるれば其効果顯著

正	價
四日分	三十錢
八日分	五十錢
十八日分	一圓
四十日分	二圓
六十五日分	三圓

▽全國藥店に有り△

東京市神田區豊島町
藥劑師
本舖 藤井得三郎
振替口座東京九一番 電話浪花一四九二〇番 八〇五番

B5—9

御料理にはうまい午いさ
三ッ矢ソース
を御餅下さい

御贈答品は―
長崎屋の―
カステーラ
カスマン
本町二丁目 電本1293

タンスは津村
此度御都合の方に是非一御覧を
京城本町四丁目(郵便所西隣)
津村タンス店

大印 滋養糖
乳兒榮養料
「牛乳榮養の必需品」
○大印滋養糖は牛乳の成分を補充して母乳と同じ榮養價にするものです
○牛乳やコナミルクでお兒様をお育ての時この滋養糖を入れて與へられゝば榮養不良や胃腸病にかゝる憂なく健全な發育を遂げられます
◇藥店食料品店にて販賣
◇說明書贈呈
◇にせ物有大印に御注意
發賣 和光堂 東京市神田區鍛冶町九 大阪市東區南久太郎町
●犬印と和光堂印に御留意

かぜなら!日東カゼ藥

痔の治療は痛い これが樂に快癒する
ヘルミチン 坐劑 軟膏
各藥店にあり
大阪道修町二 藤澤友吉商店

ノーシン! ノーシン!! 頭痛にノーシン!!!

朝鮮郵船 出帆

博多航路(博多行)
●漢江丸 一月一五日 仁川發 博多行
●西鮮各港經由 北鮮各港經由 一月一六日 雄基發 博多行
●清津丸
清津雄基航路東海岸線 咸南丸
清津發 毎日午後十一時 / 雄基發 毎日午前五時四十分 / 清津發 毎日正午 / 雄基發 毎日午後六時四十分

○仁川出帆(代理店國際運輸支店)
東京行 天安丸 一月一八日
大阪行 漢江丸 一月一五日
長崎三角鹿兒島行 羅南丸 一月一四日
木浦行 昌原丸 一月二一日
濟州行 はくたか丸 結氷中休航
鎮南浦行 ... 丸 結氷中休航
大連青島行 會寧丸 一月一七日
釜山上海行 平安丸 一月二七日
大連行 羅南丸 一月二八日

○木浦出帆(代理店木浦出張所)
東京行 長府山丸 一月一三日
大阪行 漢江丸 一月一七日
濟州島行 濟州丸 一月一三日
多島海行 綿營丸 一月一二日
仁川行 昌原丸 一月一六日
釜山上海行 平安丸 一月一九日

○釜山出帆(取扱店大池回漕店)
東京西鮮行 長白山丸 一月一五日
東京北鮮行 長白山丸 一月二二日
大阪西鮮行 清津丸 一月一一日
大阪北鮮行 芝浦丸 一月一三日
長崎三角鹿兒島行 羅南丸 二月五日
大阪(釜山)線 咸鏡丸 一月二七日
北鮮行 釜山丸 一月一七日
浦塩行 櫻島丸 一月一八日
上海行 釜山丸 一月一五日
鬱陵島行 平安丸 一月一九日
江原道行 濟州丸 一月一五日
濟州島行 忠清丸 一月一三日

朝鮮汽船出帆廣告
○釜山出帆(扱店釜山本店)
馬山行(急行) 毎日午前十時半
巨濟行 各港寄港 毎日午後一時
統營行 各港寄港 毎日午前九時
木浦行 各港寄港 毎日午後八時
麗水行(急行) 毎日午前九時半
浦項行 各港寄港 毎日午後十一時
○木浦出帆(扱店木浦支店)
方漁津行 各港寄港 毎日午前九時
釜山行 各港寄港 毎日午後八時半

京城南大門通り 朝鮮郵船株式會社
本店 電話(四)一九五・四一九六
釜山支店 大倉町 電話長一三五一
元山出張所 海岸通 電話長一三五一
仁川代理店 國際通運會社
京城代理店 電本一七九〇・三三一〇

仁川汽船出帆

●海州行 直行、毎日出帆
●延安行 草芝、甲串、鐵山、江湖、姑美仁、仁土里經由 隔日出帆
●仙梁行 漢津、富里浦經由 隔日出帆
●鎮南浦行 毎月十五回以上出帆直行
●鷹津行 毎月九回以上出帆直行
●德積行 (江華島經路)毎月八回以上出帆
●外浦行 (信島、仙水、應平經由)毎月十回以上出帆
●馬山行 (大阜郡、靈興島、大阜島經由)毎月十回以上出帆
各沿岸行帆船積荷物取扱 各汽船荷物取扱及送部
仁川府本町四丁目
仁川汽船株式會社
電話五一番・六一番
荷扱所 港町 電話一〇四・五〇八番

辰馬汽船 仁川出帆

常磐丸 一月十四日 阪神
麻山丸 一月十一日 阪神
長久丸 一月十六日 阪神、芝浦、清水、伊勢
大勢丸 一月十八日 關門、阪神
勝山丸 一月廿一日 阪神、伊勢
孫勢丸 一月廿四日 清水、芝浦

仁川代理店 仁川本町四丁目
朝日組回漕部
專用電話 六八二番 電話五二九・九六四番

宇品大阪行 立神丸 一月二五日
清津元山經由直行 立神丸 一月一四日
○元山出帆(代理店國際運輸支店)
東京行 長白山丸 一月二〇日
大阪行 清津丸 一月一九日
浦塩經由 春川丸 一月一三日
江原道行 新興丸 一月一六日
舞鶴敦賀 白頭山丸 一月一三日
雄基行 濟島丸 一月二〇日
浦塩行 釜山丸 一月二〇日
宇品大阪行 立神丸 一月二三日
清津直行 立神丸 一月一六日
▲右之外各地北鮮時臨時船ヲ配船致シ船腹ノ間澤ヲ取計ヒ居候

日本郵船出帆
門司行 笠戸丸 神戸 横濱 一月一三日
伊豆行 ... 丸 一月一六日
奧州行 籠崎丸 神戸 門司 一月一八日
浦港行 大洋丸 神戸 横濱 一月一二日
滿洲行 安靜丸 神戸 長崎 一月一〇日 / 一月一七日